PROPERTY OF ACKU

DAILY
اراده

د افغان نشراتي مرکز ملي خپلواکه ورځپاڼه

سال تاسیس ۱۳۷۹ هـ . ش

۹۲۹

یولسم کال - دویمه دوره، ۹۲۹ مه گڼه، پر له پسې ۱۹۹۶گڼه د ۱۳۸۹ ل ـ د لیندۍ ۱۰ مه - د چهار شنبې ورځ، د ۱۴۳۱ هـ ق ذوالقعدة الحرام ۲۵ مه ۲۰۱۰ د ډسمبر لومړۍ

نیروهای خارجی ولسوالی سابق گرشگ را کشتند

نیروهای تحت امر ناتو با یورش به منزل محمد ابراهیم ولسوال سابق گرشک در ولایت هلمند، وی را به قتل رسانده و شش تن از اعضای خانواده وی را به اسارت بردند. این دومین حمله طی سه روز گذشته به منزل وی بود که حملهٔ نخست نیروهای خارجی به منزل ولسوال سابق گرشک، تلفاتی را در پی نداشته است. داوود احمدی، سخنگوی والی هلمند، کشته شدن ولسوال سابق گرشک و اسارات اعضای خانواده وی را تایید کرده و از اعزام هیأتی به منظور تحقیق و بررسی خبر داده است. براساس خبر شبکهٔ اطلاع رسانی، نیروهای خارجی تاکنون در این مورد اظهار نظری نکرده اند.

تازه های ویکی لیکس:

رییس جمهور کرزی جنایتکاران خطرناک را از بند رها ساخته است

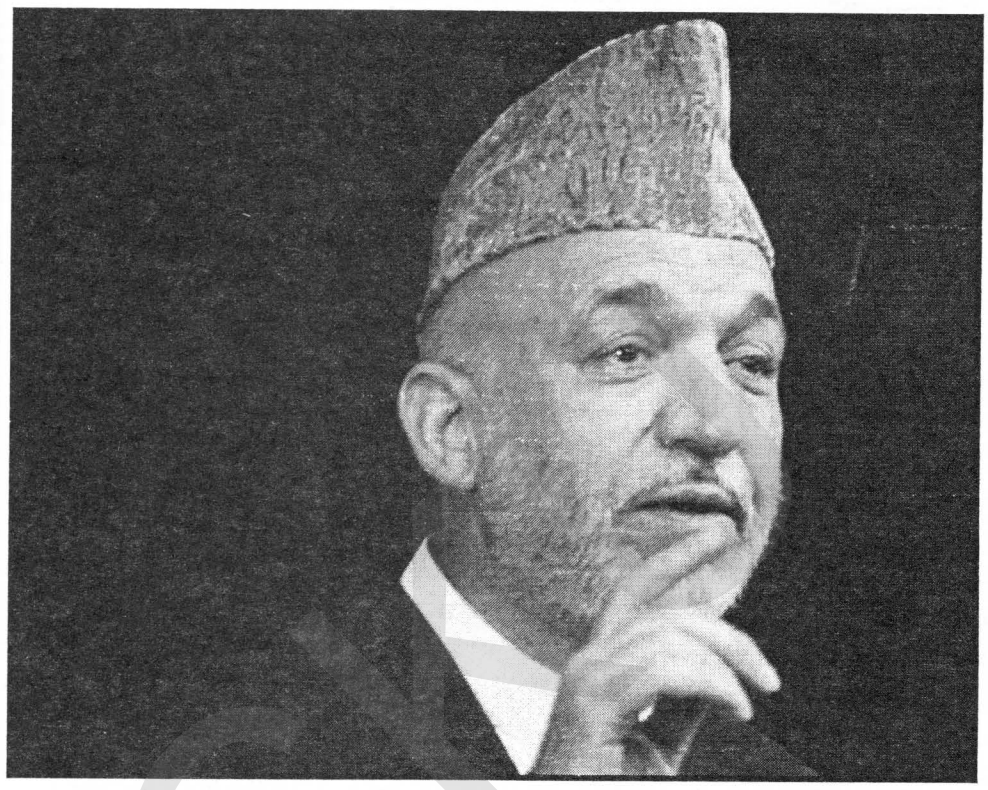

اینکه میزان جرم و جنایت در افغانستان چرا کاهش نمی یابد و با وجود تلاش های گسترده یی که در این راستا از سوی نیروهای امنیتی صورت می گیرد، اما بازهم گراف جرم و جنایت از قبیل قاچاق، فساد، رهزنی و ... همچنان در کشور رو به افزایش است؛ آگاهان امور یکی از علل عمدهٔ این روند رو به افزایش جنایت، قاچاق و فساد را در کشور، همکاری آشکار و پنهان، مستقیم و غیر مستقیم مقام های بلند رتبهٔ دولتی با جنایتکاران دانسته، چنانکه زمانی که متهمان گرفتار و یا بازداشت می شوند و یا از سوی محکمه یی مجازات می شوند، هنوز مورد تطبیق مجازات قرار گرفته نمی باشند که مورد لطف و عنایت آقایان دولتی قرار گرفته و از بند رها ساخته می شوند. بادرنظرداشت این مسأله دیروز سایت ویکی لیکس حقایق دیگر را در ارتباط قضایای افغانستان فاش ساخت؛ اسناد این سایت حاکی از آن است که رییس جمهور کرزی دستور رهایی چندین جنایتکار خطرناک را داده است. بر اساس این اسناد افشا شده، این جنایتکاران که شامل قاچاقبران مواد مخدر هم می شوند، توسط نیروهای ایتلاف به رهبری ایالات متحده امریکا در افغانستان توقیف شده بودند. در این اسناد آمده است که رییس جمهور کرزی افرادی را که به قاچاق مواد مخدر مظنون بودند، به خاطر ارتباطات شان با چهره های قدرتمند، رها کرده است. درین اسناد که ص۳

سرمایه گذاران را جذب می کنید، یا فراری می دهید؟

دیروز نماینده گان حدود پنجاه کشور و ۵۰۰ تن از نماینده گان شرکت های بین المللی و خصوصی کشورهای مختلف دربارهٔ سرمایه گذاری در افغانستان، در دوبی گرد هم آمدند.

در این نشست که به سرپرستی وزارت خارجه برگزار شده است، زلمی رسول وزیر خارجه، عمر زاخیلوال وزیر مالیه، انور الحق احدی وزیر تجارت، وحیدالله شهرانی وزیر معادن، محمد آصف رحیمی وزیر زراعت و مالداری و امیرزی سنگین سرپرست وزارت مخابرات به عنوان مقام های دولتی افغانستان حضور دارند.

قرار است، زمینهٔ فرصت های سرمایه گذاری خارجی در بخش های معادن، زیربناها، زراعت و رشد سرمایه گذاری و انکشاف بخش خصوصی در افغانستان در این نشست مورد بررسی قرار گیرد.

کشور ما طی ده سال گذشته به علت تداوم ناامنی و جنگ های نظامی موفقیت چندانی در جذب سرمایه گذاری خارجی نداشته است و به همین علت طی سه، چهار سال اخیر تعدادی از سرمایه گذاران بخصوص سرمایه گذاران خارجی اقدام به خروج سرمایه‌های خود از کشور کرده اند.

اما با این حال، هم سرمایه گذاری های داخلی خوب بوده یعنی هنوز هم کسانی از سرمایه داران داخلی علاقمند سرمایه گذاری در کشور هستند، اما این ها معمولا در بخش‌هایی سرمایه گذاری می کنند که منافع کوتاه مدت دارند و در بخش صنعت و زیربنا نیست. به عنوان مثال در بخش خدماتی و ساختمانی سرمایه گذاری می کنند، اما در قسمت صنایع که عمده‌ترین نقش را در رشد اقتصاد کشور دارد، کسی حاضر به سرمایه گذاری نیست. براساس آمار ادارهٔ حمایت از سرمایه گذاری افغانستان، طی ده سال اخیر حدود ۱۵ هزار شرکت خصوصی داخلی و خارجی قریب به پنج میلیارد دالر در کشور سرمایه گذاری نموده اند که اگر این سرمایه گذاری ها در قسمت صنایع می شد، اقتصاد ما در طول چند سال رشد می کرد و بیکاری کم می شد. حتا این کار می توانست، روی ثبات سیاسی و اجتماعی تاثیر مثبت داشته باشد.

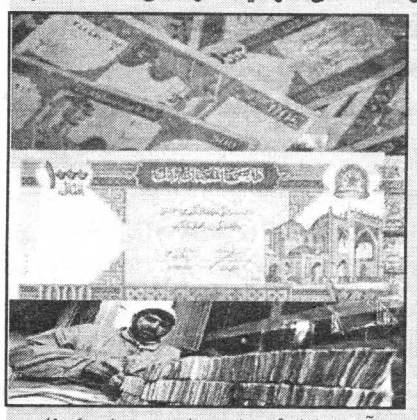

اما تاجران به سرمایه گذاری های درازمدت ص۳

امنیت، د حلقوي سړک د جوړولو پر وړاندې ترګردو لویه ستونزه

د افغانستان د فوایدې عامې وزارت وایي، چې په هېواد کې د حلقوي سړک د بشپړولو په وړاندې اساسي ستونزه د امنیت نشتوالی دی. د دغه وزارت له خواد ورکړل شویو معلوماتو له مخې د امنیتي ستونزو له امله د سړک جوړونې کمپنۍ د دغه سړک جوړولو ته زړه نه ښه کوي. د افغانستان د مشرانو جرګې، د سې شنبې په ورځ د فوایدې عامې وزارت چارواکي راغوښتي وو، چې د راتلوونکي ژمي په رارسېدو سره د سالنګو نو او هېواد د نورو لویو لارو د کارونو په اړه ورته معلومات ورکړي. د فوایدې عامې وزارت اداري او مالي مرستیال احمد شاه وحید د مشرانو جرګې غونډې ته په خپلو خبرو کې وویل، چې د هېواد په شمال لویدیځ کې د امنیتي ستونزو له کبله د دغه سړک د جوړولو کار ولاړ دی: "زموږ اساسي ستونزه د حلقوي سړک په برخه کې ده، د حلقوي سړک نژدې ۲۱۳ کیلومتره چې له فاریاب څخه پیلېږي، غور، بادغیس او هرات ولایت رسېږي نه دی جوړ شوی او دغه څنګیر نه دی تړل شوی. څلور کاله کېږي، چې د دغه سړک د جوړولو کار اعلانېږي، خو اساسي ستونزه د امنیت نه موجودیت دی چې موږ او تاسو ټوله شاهدان یو، تر اوسه نه یو بریالي شوي، چې د دغه سړک تړون له یو چا سره وکړو."

په سروبي کې د یوه شرکت ۹ تنه کارکونکي تښتول شوي

د افغانستان د کورنیو چارو وزارت دا تایید کړه، چې د کابل د سروبي ولسوالۍ په تیزین نومې سیمه کې د سړک جوړونې د یوه شرکت ۹ تنه کارکونکي وړمه ورځ د نامعلومو کسانو له خوا اختطاف شوي دي.

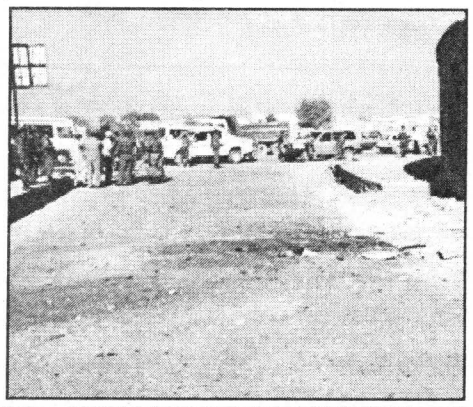

د کورنیو چارو د وزارت له خوا په یوې اعلامیې کې چې پرون خپره شوې ده، راغلي دي چې نامعلومو وسلوالو کسانو د سړک جوړونې په ۱۸ کارکونکو باندې برید کړی چې په ترڅ کې یې نهه تنه ساتونکي له ځانه سره وړي دي.

تر اوسه پورې د دغې پېښې مسولیت چا په غاړه نه دی اخیستی.

د ملي امنیت چارواکي:

د هرات په یو شمېر ولسوالیو کې ایراني او چینایي وسلې نیول شوې دي

د دغو وسلو ترڅنګ تر لسو تنو زیات چاودېدونکي توکي هم نیول شوي دي

په هرات کې د ملي امنیت چارواکي وایي، چې د دوی له خوا په دې وروستیو کې په نیول شویو وسلو او مهماتو کې ایراني او چینایي وسله هم شامله ده. د دې ادارې له خوا په یوه خپره شوې اعلامیه کې ویل شوي، چې دغه وسلې او مهمات د هرات ولایت په رباط سنګي، ادرسکن، انجیل او ګذرې په ولسوالیو کې نیول شوي، چې په کې تر لسو ټنو زیات چاودېدونکي مواد شامل دي. د ازادي راډیو د راپور پر بنسټ، بل لور ته له کندهار څخه را رسېدلي راپورونه وایي، چې وړمه شپه په یوه چاودنه کې د ملي پولیسو پنځه سرتېري ټپیان شوي.

د چارواکو په وینا دا چاودنه د کندهار ښار په سرکوزي سیمه کې شوې او چاودېدونکي مواد په یو بایسکل کې ځای پر ځای شوي وو.

پارلمان جدید و چالش‌های آن ۴

د کابل چاپېریال د بحراني کېدو په لور روان دی

نسیم بریال

په داسې حال کې چې د کابل ښار هوا د ککړتیا له وجې تر ټولو لوړو پوړیو ته ختلې او د بحراني کېدو شونتیا یې رامنځته شوې، د وزیرانو شورا پرېکړه وکړه، چې د هرې اونۍ د پنجشنبې ورځ دې رسماً رخصتي اعلان شي، څو په دې توګه په ښار کې د هوا د ککړوالي کچه تر یوې اندازې راټیټه او ښار د بحراني کېدو له خطره وژغورل شي. دا ګام وروسته له دې پورته شو، چې د کابل ښار د هوا د ککړتیا او چټلوالي موضوع ډېره توده او په دې اړه سختې اندېښنې راپیدا شوې. څه موده وړاندې د افغانستان د چاپېریال ساتنې د اداري مشر وویل په افغانستان کې د چاپېریال ساتنې د خوندیتوب مبارزه ځکه له ستونزو او خنډ سره مخ ده، چې لوړ پوړي افغان چارواکي قوانین نه پلي کوي. نوموړي وویل، چې په تېرو کلونو کې یې له افغان چارواکو څخه همکاري غوښتې، خو هغوی ورسره همکاري نه ده کړې او دوی هم خپلو هدفونو ته نه دي رسېدلي: "تر کومه ځایه، چې یې امکان درلود، لیکونه مو ولېږل خو، چې کار یې ونه کړ، بیا مو تیلیفونونه وکړل چې ځینو لوړ پوړو افغان چارواکو یوازې راته بلې ویلې، خو په عمل کې یې څه نه دي کړي. هغه هیلې، چې په وروستیو کلونو کې موږ د پاک چاپېریال لپاره په افغانستان کې درلودې، له بده مرغه ورته ونه رسېدو او ډېر لرې یو."

نوموړي دا هم ویلي وو، چې په افغانستان کې په ځانګړي ډول کابل کې د ککړ چاپېریال ستونزې ورځ تر بلې ډېرې او جدي کېږي. ده زیاته کړه، په هر و ۲۶ دقیقو کې یوه مور او کوچنی مري.

د افغانستان د لویو ستونزو له جملې څخه یوه هم د چاپېریال ککړتیا بلل کېږي، چې د چارواکو په وینا ډېر خلک یې له ستونزو سره مخ کړي دي، لکه دوینې او زړه ناروغۍ، د پوستکي سرطان، د ماشومانو بې وخته زېږېدنه، مړینه او داسې نور. د چاپېریال ساتنې اداري د ښار د چټلوالي او هوا د ککړتیا ځینې لاملونه هم ښوولي او ویلي یې دي، چې د خرابو تېلو کارول، د پلاستیکي او چرمي موادو سوځول او په هېواد کې د زرغونو سیمو له منځ تلل هغه لاملونه دي، چې چاپېریال یې ککړ کړی دی. پر دې لاملونو سربېره ځینې نور مهم لاملونه هم شته، چې د ښارونو پر هوایې سخت اغېز کړی او هوایې د ککړتیا تر وروستي بریده رسولې ده. له دغو لاملونو څخه یو هم په ښارونو کې د زاړو موټرونو او نور زړو وسایطو تګ راتګ دی. د چارواکو په وینا د کابل ښار واټونه یوازې اتیاو زرو موټرو لپاره ډیزاین شوي، خو اوس په هغو هر ورځ تر څلور لکو زیات موټر تګ راتګ کوي. دغه حالت که له یوې خوا خلک د ښاري ټرانسپورټ په برخه له ډول ډول ستونزو سره مخامخ کړي، له بل لوري یې د ښار چاپېریال له یو ستر ګواښ سره مخ کړی.

په ښار کې یوازې نوي ماډل او لوکس لوکس موټرونه تګ راتګ نه کوي، بلکې په دغو موټرونو کې په ډېره اندازه زاړه، تر وخت تېر او له کاره لوېدلي موټرونه هم ښه په درز کې خپل تګ راتګ کوي، چې ډېر لوګي او زیان لرونکي ګازونه تر شا پرېږدي. د افغانستان د چاپېریال ساتنې ملي اداري په وینا، په کابل ښار کې د چاپېریال د ککړوالي ورځنی لوی لامل د زړو او تر وخت تېرو موټرو لوګي او زیان لرونکي ګازونه دي، چې د ښار د اوسېدونکو ژوند ته یو لوی ګواښ بلل کېږي. د دغې اداري د معلوماتو له مخې هر کال په کابل کې د هوا د ککړوالي له امله تر ۳۰۰۰ زیات کسان مري. د افغانستان د چاپېریال ساتنې د ملي اداري په قول، زاړه او له کاره لوېدلي موټرونه نه یوازې ډېر لوګي کوي، بلکې په دغو او نورو ټولو موټرونو کې د ټیټ کیفیت د تېلو کارول د ښار په هوا کې زهرجن ګازونه خوروي.

له بلې خوا اوسمهال په ښارونو کې د رېکشاوو کاروبار هم ښه په نره روان دی او دا هغه څه دی، چې د ښارونو د هوا په ککړتیا کې تر زړو موټرونو ډېر اغېز کوي، ځکه که د بېلګې په توګه د جلال اباد ښار ته سړی نظر وکړي، او یو سړی له یوه بل ځایه هلته سفر وکړي، نو فوراً ناروغه کېږي، ځکه هلته د رکشاوو لوګیو ښار پر سراخیستی او په ښار کې شین او تریخ دود د سړي سپږمې سوځي او ستوني یې خرابوي. دا حال د هېواد پلازمېنې په شمول د هېواد په نورو ښارونو کې هم مخ په زیاتېدو دی. که څه هم د رکشاوو تګ راتګ اسانتیاوې رامنځ ته کوي، خو له دې سره سره بیا لویې او سختې ستونزې هم راپورته کوي. بل مهم لامل دادی، چې په ښارونو کې کې د برېښنا نشتوالی او کموالی هم پر چاپېریال لوی اغېز پرې باسي، ځکه کله چې برېښنا نه وي، خلک له لرګیو، تېلو، جنراټرونو او نورو دود ګنو څیزونو څخه کار اخلي او په لویه کچه د ښارونو هوا ککړوي. همداشان په هېواد کې د روانو جګړو او په جګړو کې د کارېدونو وسلو او باروتو سوځېدل او کارول هم څه عادي خبره نه ده، بلکې د هېواد پر چاپېریال تر نورو ډېر اغېز شیندلای شي او د ګڼو ناروغیو او ستونزو په رامنځته کولو کې مهم رول لري. له بلې خوا په هېواد کې په ځانګړې توګه په کابل ښار کې سړکونه او جادې تر ډېرې اندازې پورې خامې دي او کله چې ګاډي او نور وسایط وربانديې تګ راتګ کوي، نو د سختو دوړو او خاورو د بادېدو او شیندل کېدو لامل کېږي، چې دا هم

۳ مخ

از کابل تا دوشنبه

ناصر شاه سرحدی

از مدت ها قبل آرزو داشتم که به کشور همسایهٔ شمالی تاجکستان سفر کنم و با مردم و کلتور غنی اش آشنا شوم که به این منظور، اولاً پاسپورت را اخذ کردم و بعداً به اتحادیهٔ ملی ژورنالیستان رفته و با گرفتن مکتوب رسمی از آنجا به سفارت تاجکستان در کابل آمدم و در این تشویش بودم که دیپلوماتان سفارت همرایم چگونه برخورد خواهند کرد.

اما به گفتهٔ یک سیاستمدار و دیپلومات معروف کشور فرانسه بنام فرانسوا دوکالبیر به خاطرم آمد که در مورد صفات یک دیپلومات می گوید که: «یک دیپلومات باید شخص نظامی نباشد، دارای ذکاوت و هوش باشد تا بتواند، موضوعات و مشکلات را درک و بعداً در حل آن اقدام نماید.» به لسان های خارجی آشنایی داشته باشد و در کشورهایی که وظیفه اجرا می کند، باید درمورد تاریخ، جغرافیا، رسوم و عنعنات آن ملت ها مطالعه و آگاهی کامل داشته باشد، فکر باز داشته باشد؛ همچنان صحتمند و ورزشکار باشد نباید به مواد مخدر معتاد باشد، خوشبین و با سلیقه و خوش برخورد باشد.

درمورد یک آشپز خوب هم می گوید که در عرف دیپلوماتیک معمول است، یک آشپز خوب پیام آور صلح است.

اما زمانی که من به سفارت تاجکستان در کابل مراجعه کردم، همهٔ این گفته ها و خصوصیات یک دیپلومات را من در وجود سفیر تاجکستان آقای محترم سعیدی شریفی دیدم او واقعاً شخص دلسوز و مهربان بود.

زمانی که مکتوب من را خواند برایم گفت، شما یک ژورنالیست و فرهنگی هستید و ما کار ژورنالیستان را به دیدهٔ قدر می نگریم، با همین گفته، پاسپورت را گرفته و برایم فورمه هایی را داد و گفت که این فورمه ها را خانه پری نموده و دو قطعه فوتو ام را هم خواست.

بالاخره این کار را تمام کرده و به تاریخ ۳۱ ماه سرطان سال ۱۳۸۹ خورشیدی حوالی ساعت ۴:۰۰ صبح سفر را به طرف شمال کشور از طریق ترانسپورت زمینی توسط یکی از بس های لین ولایت کندز آغاز کردم؛ البته این اولین سفر من به سوی شمال کشور و به کشور تاجکستان بود که برایم بسیار دیدنی و دلچسب بود.

بعداً نان چاشت را در هوتل خنجان خوردم و دوباره به صوب ولایت کندز در حرکت شدیم از آنجا به بندر شیرخان رفته، ساعت ۴:۰۰ عصر به بندر شیرخان رسیدم، مأموران بندر شیرخان با من برخورد خوب کردند، پاسپورت و اسنادم را بررسی کردند و برایم آرزوی سفر خوش گفتند.

زمانی که به آن سوی بندر رسیدم، مأموران آن سوی بندر که متعلق به کشور تاجکستان بود و در فساد آغشته بودند، برایم گفتند: دالر"و سامان" را چه کردی؟

البته واحد پولی کشور تاجکستان "سامان" است که صبغهٔ تاریخی دارد.

در جواب گفتم: یک چند تا دالر دارم که آنرا هم در کشور شما مصرف می کنم، بعداً ناچار گشته و صد دالر

ص ۳

د لوی او بښونکي خدای (ج) په نامه

سرمقاله

روسیه از همکاری با ناتو چی می خواهد؟

ضرب المثل معروفی است که می گویند، دوستی با دشمن دوست، دشمنی با دوست است.

افغان ها در طی قرون و اعصار به حیث یک همسایه در به دیوار روابط نیک و حسنه با مردم روسیه داشته اند. برعلاوهٔ اینکه مردم افغانستان علایق و همبستگی های حسنه در زمینه های فرهنگی، تجارتی و کلتوری دارند، دولت های وقت نیز، بادرنظرداشت میثاق های بین الملل روابط حسن همجواری را نیز حفظ نموده اند.

چنانکه در جنگ های جهانی به ویژه جنگ جهانی دوم، افغانستان با اعلام بیطرفی در تهاجم قوای نازی در آن کشور بیطرفی خویش را حفظ نمود.

اما متاسفانه کشور روسیه علی رغم آگاهی از فرهنگ، کلتور، مذهب و روش های سنتی مردم این سرزمین باز هم از حسن نیت افغان ها سوء استفاده نموده و با تجاوز نظامی در این کشور، شیرازهٔ نظام دموکراسی را در هم ریخت و با ایجاد یک حکومت طرفدار نظام کمونیستی این کشور را به خاک و خون کشاند و نتایج آن را هم بعد از مدت ۹ سال و چند ماه مشاهده نمود که با خسارات هنگفت مالی و تلفات بیش از ۱۴ هزار نظامی دوباره از پل دوستی یی که خود بنا نموده بود، به عقب برگشت.

و اما اکنون با گذشت بیش از ۲۲ سال، باز آرزوی برگشت دوباره را به این کشور در سر می پروراند.

گاهی به بهانهٔ تخریب دستگاه های تولید موادمخدر در حریم فضایی این کشور پرواز می کند و زمانی با فروش اسلحه و سامان آلات محاربوی و تجهیزات نظامی با اجانب همکاری می نماید.

همکاری با آنهایی که با تزویر سیاسی و نیرنگ استخباراتی در دستگاه حکومتی شوروی وقت رخنه نموده و سبب متلاشی شدن آن نظام گردیدند، زیر بناهای اقتصادی آن کشور را با رکود مواجه ساخته و سرانجام باعث فرو پاشی نظام کمونیزم در جهان شدند.

با مشاهدهٔ چنان اوضاع و احوال اکنون باز هم فریب ترفندهای غرب را خورده، زمانی حریم فضایی خود را به دسترس ناتو می گذارند، گاهی در انتقال سلاح و تجهیزات نظامی همکاری نموده و قلمرو زمینی خود را به اختیار شان قرار می دهند.

می گویند اگر شخصی را از یک سوراخ دو مرتبه مار نیش بزند، آن شخص، احمقی بیش نیست.

حال روس ها باید از ترفندهای غرب انتباه گرفته باشند، حکومت روسیه در مجموع مردم روسیه باید به خوبی بدانند و آگاه باشند که زدوبندهای سیاسی و معامله گری های نظامی با غرب پیامدی به جز تباهی و بربادی نتیجهٔ دیگری برای شان نخواهد داشت و آنگاه پشیمانی سودی نخواهد داد.

قسمی که آگاهان امور سیاسی ابراز نظر نموده اند که اشغال کشورهای آسیای میانه در سر خط اهداف استراتیژی های نظامی سازمان پیمان اتلانتیک شمالی (ناتو) قرار دارد، تا به بهانهٔ ناامنی در مناطق شمال افغانستان، زمینهٔ لشکرکشی را به آن سوی دریای آمو مساعد سازد.

بادرنظرداشت اوضاع سیاسی و امنیتی منطقه که روز به روز وخیم تر و بحرانی تر شده می رود، روس ها نباید ناخود آگاه و بدون درایت سیاسی، پای خویش را در منجلابی که خود سال ها قبل در آن غرق شدند، بگذارند و مانند گذشته تا گلو در باتلاق جنگ فرسایشی فرو روند که نجات از آن برای شان گران تمام شود.

در وهلهٔ نخست، تزویرهای غرب، کشورهای اروپایی را از بلاک کمونیزم و پکت وارسا جدا کردند و این بار نوبت کشورهای آسیای میانه است که از پیکر جغرافیای سیاسی روس محو خواهند نمود که البته ترفند فعلی برای کشور روس نسبت به دفعهٔ قبلی جبران ناپذیر و گرانبهاتر تمام خواهد شد.

از کابل تا دو...

امریکایی به "سامان" واحد پولی تاجکستان تبادله نمودم و به هریک از اینها (مامورین بندر) ده، ده و پنج، پنج "سامان" دادم؛ همینکه پول را گرفتند، برایم گفتند: "راضی هستی"؟

من ناچار گفتم بلی! راضی هستم!

از دریای آمو گذشتم و سوار موتر کشور تاجکستان شدم، کرایهٔ بندر تا شهر دوشنبه (۵۰) دالر بود.

در راه اول به ولایت ختلان که یکی از ولایت های تاجکستان می باشد، رسیدم. این ولایت بسیار سرسبز بود و معلوم می شد که یک ولایت زراعتی تاجکستان است. در هر دو طرف سرک عمومی، درختان توت که شاخچه های شان بریده شده بود، با ساقه های رسا توجه ام را به خود جلب کرد؛ از دریور پرسیدم که چرا شاخچه های این درختان بریده شده است، دریور که مرادعلی نام داشت، گفت: کشاورزان این ولایت به خاطر تربیهٔ کرم ابریشم، این کار را انجام می دهند.

در طول همین راه چشمم به فارم های بته های پخته افتاد که در آن کشاورزان به خاطر آبیاری و انجام خدمات دیگر کار می کردند.

همچنان محصولات بیشتر شان که تربوز به رنگ های ابلق بود، در کنار سرک برای فروش آماده کرده بودند. فاصلهٔ بیشتر راه را طی کرده بودم، تا به یک بازار کوچک که بنام (خوی سنگی) یاد می شد، رسیدم. در اینجا نیز محصولات زراعتی چون میوه های تازه از قبیل تربوز، انگور، سبزیجات مانند بادرنگ، بادنجان رومی وغیره فراوان دیده می شد. بعداز طی نمودن این بازار، به مرکز ولایت ختلان که بنام (قرغان تیپه) یاد می شود، رسیدم و از این مناطق نیز، گذشتم، آهسته آهسته تاریکی شب هم فرارسید و با طی نمودن دریاهای (کافرنهان) و(وخش) نان شب را دریکی از هوتل های این شهر خوردم در هوتل و رستورانت های این شهر، آشپزها و گارسون های زن و مرد یکجا باهم کار می کردند و از مهمانان خارجی بیشتر استقبال می کردند. خوراکه های صحی و لذیذ تهیه می کردند اما قیمتی، یک خوراک غذای عادی شان به مبلغ (۵) سامان تاجکی بود.

در مورد مطبوعات و ژورنالیزم باید بگویم که رسانه های چاپی و تصویری خوب انکشاف کرده است، روزنامه ها، مجلات رنگه را دیدم که به رسم الخط روسی چاپ شده بود، البته زبان شان دری لهجهٔ تاجکی بود.

در چینل های تلویزیونی برنامه های خوب و به روحیهٔ مردم تاجکستان پخش می شد.

در مسجد جامع شهر دوشنبه نماز جمعه را با دوستان و کارمندان سفارت افغانستان در تاجکستان هریک آقای میرزمان و انجنیر مجیب الله ادا نمودم.

در مسجد افرادی که جهت ادای نماز آمده بودند بیشتر شان جوانان و نوجوانان بودند که این موضوع برایم سوال برانگیز بود که چرا اشخاص مسن در مسجد دیده نمی شوند و بالاخره از یکی همین دوستانم پرسیدم او در جوابم گفت که افراد مسن سخت تحت تاثیر شرایط شوروی ها هستند که روحیهٔ اسلامی شان چندان قوی به نظر نمی رسد.

بعداز ادای نماز، همراه با کارمندان سفارت افغانستان در شهر دوشنبه، سوار برموتر شده و از جای های تاریخی و فرهنگی این شهر زیبا چون قصر ریاست جمهوری و قصر وزارت امور خارجه و دیگر جاها یکجا دیدن کردیم. نان چاشت را همراه با دوستانم یکجا در هوتل ترکیه در شهر دوشنبه صرف کردم و بعداز خدا حافظی با ایشان غرض سپری نمودن شب در هوتل فرهنگ که نزدیک سرکس دولتی بود و اینجا به جادهٔ شرق شیرین یاد می شد، یک اتاق را مبلغ (۱۰۰) سامان به کرایه گرفتم.

سرکس دولتی یک جای دیدنی و زیباست که از هر جا مردم برای تفریح به آنجا می آیند.

وبالاخره با سپری نمودن یک هفته در کشور تاجکستان دوباره به کشور عزیزم افغانستان برگشتم.

این بود گزارش سفرم از کابل تا دوشنبه که به خواننده گان گرامی روزنامهٔ معتبر اراده تقدیم شد.

سرمایه گذاران را جذب می ...

علاقه نشان نمی دهند و علت اصلی آن نبود امنیت و عدم همکاری مقام های دولتی با این سرمایه گذاران است. متاسفانه مسوولان ادارهٔ حمایت از سرمایه گذاری کشور و مقام های ذیربط از جمله مسوولان وزارتخانه های تجارت، صنایع و معادن، مالیه و امور خارجه، به جای اینکه به فکر جذب سرمایه گذاران خارجی و حمایت از تجار داخلی باشند، مصروف تفکر برای کسب درآمد بیشتر برای خود و اطرافیان شان می باشند.

این مقام ها به جای اینکه سرمایه گذاران را ترغیب و تشویق نمایند، آنها را با رفتارهای تبعیضانهٔ خود بیشتر از عرصهٔ سرمایه گذاری دور می سازند، بدین معنا که سرمایه گذاری یی که به نفع آنان نباشد را حمایت نمی نمایند و این سبب می شود، تا سرمایه گذاران از افغانستان فراری شوند.

در چنین فضایی است که حتا کشور ما نمی تواند، میوهٔ خشک خود را با استندردهای بین المللی به قیمت بهتری به دیگر کشورها صادر نماید و این یعنی اینکه عزیزان مسوول نتوانسته اند، سرمایه گذاران خارجی و داخلی را تشویق نمایند، تا در عرصهٔ پاک کاری کشمش و دیگر میوه جات ما و بلند بردن سطح استندرد آن و نیز در زمینهٔ سردخانه های بهتری برای نگهداری از آن، سرمایه گذاری کنند. این نحوهٔ حمایت از سرمایه گذاران خارجی و داخلی سبب شده است، تا بیش از ۸۰ درصد قالین افغانی در پاکستان بسته شود و از آنجا به بازارهای بین المللی صادر گردد و هیچ چیز قابلداری نصیب قالیبافان و گمرک کشور نگردد.

اینها نمونه یی است از خروار. اگر واقعا مسوولان مربوط که اکنون به دوبی رفته اند، تا آب و هوایی تازه نمایند، کمی از مشکلات سرمایه گذاران را رفع نمایند و به آنها از بابت تامین امنیت آسوده گی خاطر بدهند، آن وقت خواهیم دید که به جای ۳۰ درصد کاهش سرمایه گذاری در سال گذشته، بیش از بیش سرمایه گذاران به کشورمان جذب می شوند. البته باید گفت که امروز سرمایه گذاران افغان به دلایل فوق و عدم حمایت از سوی دولت افغانستان سرمایه های خود را به دوبی انتقال داده اند و اکنون دوبی به یک مرکز تجمع ثروتمندان افغانستان تبدیل شده است به حدی که برخی از تحلیلگران معتقد اند، مقدار پول هایی که از افغانستان به دوبی آمده به میزان پول هایی باشد که جامعهٔ جهانی صرف بازسازی افغانستان نموده اند.

د کابل چاپېریال د بحراني کېدو ...

د هوا او چاپېریال پر ککړوالي تاثیر کوي. د دې ترڅنګ په ښارونو کې د کانالېزاسیون نه شتون او په ښارونو کې د ګڼ شمېر نفوسو اوسېدل هم هغه څه دي، چې د چاپېریال د خرابوالي لامل کېږي. په دې ډول که مور د ښارو او په ځانګړې توګه د کابل ښار د چاپېریال د خرابوالي لاملونه او عوامل په ګوته کړو، نو ښايي بې شمېره واړه او لوی لاملونه موجود وي، چې د ښار د هوا په ککړتیا کې مهم رول لري، خو موږ یې د ځینو ډېرو مهمو یادونه وکړه، څو په دې برخه کې اقدامات وشي او ښار له مخکېدونکي بحرانه وژغورل شي. د دې لپاره ځینې مهمو کارونو او اقداماتو ته سخته اړتیا شته، چې باید ترسره شي. دا اقدامات ټول باید د چاپېریال ساتنې په اداري پوړ ونه تړل شي، بلکې کابل ښاروالی او نورو اړوندو دولتي او نادولتي ارګانونو ته هم لازمه او ضروري ده، چې د ښارونو او په ځانګړې توګه کابل ښار چې له لوی بحران سره مخ دی، د هوا د ککړتیا او چاپېریال د خرابولي مخه په جدي توګه ونیسي. نو د دې لپاره باید په لومړي قدم کې ځینې مهمې کړنې ترسره کړي:

په ښارونو کې د ونو د کښېنولو فرهنګ عام کړي، څه پخپله دولت او څه هم عام وګړي، چې وسه یې ولري، باید د نیالګیو او ونو کښېنولو ته وهڅول شي او دې ته اړ شي، چې د خپلو کورونو او ځمکو په ساحه کې ونې کښېنوي، ځکه ونې او شنه بوټي د ښارونو د هوا د ککړتیا مخه نیسي. بل دا چې په ښار کې د زړو موټرونو غمه وخوړل شي، دا چې په هره بیه او هر قیمت کېږي، باید یوه لاره او چاره ورته وسنجول شي او همداشان په دې برخه کې ډېره توجه باید ډېزلي موټرونو ته وشي، ځکه هغه تر نورو ډېر لوګی تولیدوي او باید داسې موټرونه او ګاډي له سره وارد نه شي. بله مهمه خبره داده، چې په ښارونو او بیا کابل ښار کې د سرکونو جوړولو او قیر کولو ته ډېره پاملرنه وشي، کوڅې جوړې شي او هغه سیمې چې هلته موټرونه او وسایط ډېر تګ راتګ کوي او د دوړو لامل کېږي، د هغو ځایونو د قیر او یا هم جغل کولو لپاره هڅې وشي. په هېواد او ښارونو کې دې د برېښنا سیستم ژرترژه جوړ او ښارونه دې پر ۲۴ ساعتنۍ برېښنا سمبال شي او همداشان د هغو خرابو او بې کیفیته تېلو د واردولو مخه دې ونیول شي، کوم د موټرونو او جنراټرونو لپاره ترې ګټه اخیستل کېږي. ښاري کانالېزاسیونونه دې جوړ شي، څو د ښارونو د پاکوالي په برخه کې مرسته وشي.

بل تر ټولو مهم ټکی دادی، چې د عامه پوهاوي کچه دې لوړه شي او خلک دې پر دې پوه کړل شي، چې د ښارونو او چاپېریال ساتنې په برخه کې خپل وجداني او فردي مسوولیت ترسره کړي. ځکه له یوه لاسه ټک نه خېژي، څو چې خلک او ولس په خپله د خپل چاپېریال د ساتنې لپاره هڅې او ګامونه پورته نه کړي، نو دولت او حتا دولتونه هم نه شي کولای، چې په بشپړه توګه د چاپېریال ساتنه وکړي او هوا د ککړتیا او چټلوالي له رنګه پاکه کړي. نو په دې توګه له یوې خوا باید خلک لاس په کار شي او د چاپېریال ساتنې ستونزه جدي وګڼي او له بلې خوا د چاپېریال ساتنې اداره او ورسره نور ټول اړوند دولتي او نادولتي ارګانونه باید دا ستونزه جدي وګڼي او په دې برخه کې جدي هلې ځلې پیل کړي، که نه نو ښارونه او په تېره بیا کابل ښار چې له سخت احتمالي بحران سره مخ دی او که د دغه احتمالي بحران مخه ونه نیول شي، نو لرې نه ده، چې د مېلیونونو انسانانو ژوند له ستر ګواښ سره مخ شي، چې بیا به په دې برخه کې هره هڅه بې وخته او بې فایده وي.

نقش کارهای گروهی در همه عرصه های زنده گی

هوسی "اکبری" دانشجوی ژورنالیزم

خداوند جل جلاله انسان را یک موجود اجتماعی خلق نموده، بناً تمام انسان ها نیاز دارند، تا در بین اجتماع زنده گی نمایند؛ زیرا که انسان همان طوری که در آیهٔ قرآن کریم ذکر شده است، ضعیف آفریده شده اند و در بعضی کارها نمی توانند که به تنهایی گام بگذارند و تصمیم بگیرند. پس ناچار به طلب کمک از دیگران می گردد. در اینجا مقصد از همکاران به مفهوم پیشبرد کارهای زنده گی در تلاش هماهنگ میان دو یا سه شخص برای رسیدن به یک هدف مشخص می باشد. برای پی بردن بیشتر به قدرت کارهای گروهی، دو ویژه گی آن را شرح می دهیم. یکی از آن، ماهیت اقتصادی دارد و دیگر ماهیت روانی؛ ویژه گی اقتصادی آن مشخص است، هرکس بتواند، با اشخاصی که از شعور مقبول برخودار باشند، همکاری کنند، با آنها هماهنگ باشد و از توان آنها بهره بجوید، در این صورت، به سود خود کار کرده است. همکاری با همدیگر مبنای تقریبا همه موفقیت های بزرگ بوده است، ولی درک مرحلهٔ روانی اصل گروه همکار بسیار دشوار است. شاید این عبارت شما را در درک موضوع کمک کند. زمانی که هر دو مغز در کنار هم قرار می گیرد، در این صورت، مغز سومی را با نیروی نامریی و ناملموسی ایجاد می کنند که می تواند، با مغز سومی در ارتباط باشد. مثلاً اگر مغز انسان را با یک باطری مقایسه کنیم، اشتباه نکرده ایم؛ زیرا یک باطری برق کمتر تولید می کند، ولی مجموعه باطری های الکتریکی در مقایسه با یک باطری برق بیشتری را تولید می کند؛ هم چنان معلوم است که هر باطری با توجه به واحد و ظرفیت خود، برق تولید می کند؛ مغز انسان هم به عین شکل فعالیت می کند. بعضی مغزها در مقایسه با مغزهای دیگر، فعالتراند؛ با کنارهم قرار گرفتن چند مغز، انرژی فکری بیشتری در مقایسه با یک مغز ساده تولید می شود. درست همان طوری که چند باطری بیش از یک باطری نیرو تولید می کند. از این مطلب معلوم می گردد که اصل استفاده از نیروی همکاران بستگی به نیروی مغزی افرادی دارد که در کنار هم قرار می گیرند. اشخاصی که صاحب اینقدر پول و ثروت می شوند، به تنهایی آنرا به دست نمی آورند. آندرو کارنگی که رییس شرکت فولاد در امریکا بود، گروه همکاران او را حدود ۵۰ تن تشکیل می داد. کارنگی معتقد بود که همه قدرت او در نیروی جمع همکارانش خلاصه شده است. هنری فورد شخص دیگری که در یک زمان از جملهٔ غریب ترین اشخاص بوده؛ وی در پهلوی اینکه یک شخص فقیر بود بیسواد هم بود، ولی او چطور توانست که در مدت ۲۵ سال از جمله ثروت مندترین مردان امریکا شود؟ او به تنهایی این مقدار سرمایه را به دست نیاورد، بلکه سرمایهٔ وی زمانی دو برابر گردید که با توماس ادیسون شریک شد، اشخاص عادت دارد که از طبیعت: عادت و نیروی فکری کسانی که با آنها همکاری و همراهی می کنند بهره مند می گیردند؛ به همین قسم، مهاتماگاندی مردی که شما کم و بیش با نام وی آشنا هستید، چطور توانست که استقلال هند را بدون اینکه خونی بر زمین بریزد، بدست آورد؟

گاندی با بسیج ذهن و جسم بش از ۲۰۰ میلیون و ایجاد هماهنگی در آنها برای رسیدن به هدف مشخص به این نتیجه مهم رسید، آیا گاندی کاری اعجازگونه نکرد؟ واقعاً زیرا هماهنگ کردن ۲۰۰ میلیون انسان بدون جبر و زور برای تحقق هدف مشخص به راستی که کاری اعجازگونه است کند، کارهای گروهی در هر بخش سبب می شود، تا یک کار به صورت درست انجام گیرد؛ اگر کسی به تنهایی یک کار را انجام دهد، حتماً در آن نقصی وجود دارد، ولی کار به طور مشترک از ارتکاب این اشتباهات جلوگیری می کند و همان طوری که گفته اند، عقل از عقل بالاست، واقعاً هم که این سخن کاملا حقیقت دارد.

رییس جمهور کرزی جنایتکاران ...

توسط معاون سفیر امریکا در افغانستان در ششم ماه اگست سال گذشته نوشته شده، آمده است که دستور رییس جمهور کرزی به رهایی این افراد بدون آنکه محاکمه شوند، سبب شد، تا برخی از آنان به میدان های جنگ برگردند. بر اساس گزارش خبرگزاری فرانسه، مقام های امریکایی گفتند که آنان مکرراً رییس جمهور کرزی و لوی څارنوال محمد اسحق الکو را به خاطر دستور به رهایی این افراد ظرف سه سال، سرزنش کردند.

در اسنادی که ویکی لیکس افشا کرده، هم چنان آمده است، از سال ۲۰۰۹ میلادی از جملهٔ ۶۲۹ زندانی یی که توسط نیروهای ایتلاف به رهبری امریکا به نیروهای افغان سپرده شده اند، ۱۵۰ زندانی بدون محاکمه رها شده اند. هم چنان درین اسناد افشا شده آمده که رییس جمهور کرزی پنج مامور پولیس سرحدی را که به خاطر حمل ۱۲۴ کیلوگرام هیرویین در موتر شان گرفتار شدند، در ماه اپریل پارسال عفو کرد. گفته شده است که این افراد به ۱۶ تا ۱۸ سال زندان محکوم شده بودند. این در حالی است که وحید عمر در جریان کنفرانس خبری در کابل گفت که این اسناد روابط میان افغانستان و ایالات متحده را خدشه دار نخواهد ساخت.

پارلمان جدید و چالش‌های آن

عزیز رویش

با اعلام نتایج نهایی انتخابات پارلمانی و توزیع اعتبارنامه به نماینده گان برنده، کار کمیسیون شکایات انتخاباتی و کمیسیون مستقل انتخابات به مراحل پایان خود نزدیک شده است. ۲۴ تن از فهرست برنده گان انتخابات حذف شده و دو تن هم که می توانستند، با حذف رقیبان پیشتاز خود وارد پارلمان شوند، از همان آغاز از راه کنار زده شدند، تا بدون زحمت در شمار بازنده گان قرار گیرند.

اکنون چشم ها به اقدامات اولیهٔ دیگری دوخته شده که در مجموع راه را برای آغاز کار پارلمان دوم باز می‌کند.

واکنش اولیهٔ مجامع بین المللی از اعلام نتایج نهایی انتخابات مثبت و حاکی از خرسندی است. در عین حال، واکنش برخی از کسانی که از فهرست برنده گان انتخابات حذف شده و اتهام «تقلب گسترده» را نیز بر پیشانی خود گرفته اند، شدید بوده و عده یی از آنان شاهراهی را که در شمال کشور ولایات شمالی را به مرکز وصل می‌کند، مسدود کردند.

احمد سمنگانی که از فهرست نهایی حذف شد قبلا نیز تهدید کرده بود که از حق خود و آرای مردمی که به او رأی داده اند، دفاع خواهد کرد.

به نظر می رسید که با توجه به ترکیب کمیسیون مستقل انتخابات و تغییرات جدید در ترکیب کمیسیون شکایات انتخاباتی، کرزی از نتایج کار آن احساس رضایت کند؛ اما واکنش اولیهٔ او پس از اعلام نتیجهٔ انتخابات را شاید بتوان نشان از نوعی نارضایتی کرزی دانست.

با اعلام نتایج نهایی انتخابات معلوم شد که تعداد زیادی از افراد نزدیک به کرزی از فهرست نامزدان پیروز کنار رفته اند. اما کرزی تا کنون این نارضایتی را کتمان کرده و تنها از نتیجهٔ انتخابات ولایت غزنی ابراز ناخرسندی کرده است.

وی «با تاکید بر لزوم حفظ و تقویت وحدت ملی»، از کمیسیون انتخابات و کمیسیون شکایات انتخاباتی خواست، تا «به خاطر تأمین وحدت ملی و مصالح ملی، درمورد غزنی و برخی از ولایات دیگر، که در آنها انتخابات درست برگزار نشده و نماینده گی از مردم به گونه یی که باید صورت می‌گرفت، صورت نگرفته، اقداماتی را انجام دهند، تا این نقیصه رفع شود. دورهٔ پنج‌سالهٔ کاری برای پارلمان دوم، سوالات مشخص‌تر دیگری نیز مطرح خواهد کرد: طرح مذاکره با طالبان، حزب اسلامی و سایر مخالفان مسلح حکومت چگونه و با چه مکانیزمی پیش خواهد رفت؟ راه های معقول حل منازعهٔ سرحدی با پاکستان چه خواهد بود؟ موضع معقول و شفاف در برابر سایر همسایگان از جمله ایران چه خواهد بود؟ به معضلات فقر و بیکاری چگونه رسیده گی خواهدشد؟ مبارزه با فساد اداری و تأمین رابطهٔ نیکو و آبرومند با همهٔ کشورها در سطح منطقه و جهان چگونه تأمین خواهد شد؟

تقریبا اکثریت قاطع اعضای پارلمان اول در رقابت انتخاباتی برای پارلمان دوم نیز، شرکت کردند، اما بیش از شصت درصد آنان در این رقابت شکست خوردند. جمعی از این نماینده گان، کمیسیون مستقل انتخابات را به تقلب و برخوردهای انتقام جویانه متهم کردند و مدتی را با صدای بلند و تهدیدآمیز به اعتراضات خود دوام دادند.

رفته رفته به نظر می‌رسد که صفوف این معترضان استحکام و کمیت اولیهٔ خود را از دست داده و عده یی از آنان حتا ترجیح داده اند، با نتیجهٔ انتخابات کنار بیایند و شیشهٔ آرمان های خود را با سنگ کمیسیون مستقل انتخابات آزمایش نکنند. پس از حذف شدن ۱۹ تن از فهرست برنده گان انتخابات، یونس قانونی، رییس پارلمان اول نیز، به صف منتقدان کار کمیسیون مستقل انتخابات پیوست و گفت که در میان نامزدان رد صلاحیت شده کسانی هستند که «کوچکترین شایبهٔ تقلب، تخطی و تزویر در وجود آنها احساس نمی شود و نیازی به تقلب ندارند.» احمد خان سمنگانی با «شخصیت کشی» خواندن اقدام کمیسیون مستقل انتخابات، تأکید کرد که «از حق خود دفاع می‌کند».

قانونی، شاید در بیان موضع اخیر خود، رعایت حال همکاران خود در پارلمان اول را کرده باشد، اما لحن او در برابر کمیسیون مستقل انتخابات، حاکی از نوعی پیشداوری و قضاوت جدی نیز هست که در صورت اثبات شدن تقلب مورد ادعای کمیسیون مستقل انتخابات، توجیه کردن آن برای قانونی دشوار خواهد بود.

قبل از این لوی سارنوالی نیز، با کمیسیون مستقل انتخابات وارد مشاجرات شدیدی شده و حتا تهدید کرده بود که اگر کمیسیون مدارک و اسناد روشن عملکردهای خود را تا ۴۸ ساعت به سارنوالی تقدیم نکند، فعالیت‌های آنان به حالت تعلیق درخواهد آمد. شواهد موجود نشان می دهد که پارلمان دوم از ابتدای کار خود با چالش‌های جدی یی رو به رو خواهد شد. مخالفت حکومت با شکلی از نظام سیاسی که اختیارات نامحدود و تعریف ناشده یی را به رییس جمهور تفویض کرده است، پارلمان دوم را بیشتر از پارلمان اول در برابر برخوردهای قوهٔ مجریه قرار خواهد داد.

مخالفت چهره‌های سرشناسی که با اتهام تقلب در انتخابات از صحنه کنار زده شده اند، می تواند ثبات و امنیت کشور را به مخاطره اندازد که مسوولیت رسیده گی به آن متوجه قوهٔ اجراییه است. اما اگر قوهٔ اجراییه با پارلمان به دلایل مختلف سر ناسازگاری در پیش گیرد، مخالفت این چهره‌ها که برخی قدرتمندان پرنفوذ محلات خویش نیز هستند، می‌تواند سلامت تمام کشور را به خطر مواجه سازد.

چالش دوم در برابر پارلمان دوم انتخاب رییس و سایر اعضای ارشد هیأت اداری آن است. هر چند در میان نماینده گان پارلمان دوم، یونس قانونی همچنان برجسته‌ترین چهره برای احراز کرسی ریاست است، اما گرفتن این مقام از آرای کسانی که بیش از ۶۰ درصد آنان چهره های جدید بوده و در میان آنها جمعی از رقیبان سرسخت قانونی نیز وجود دارند، برای او کار ساده‌یی نخواهد بود.

ریاست پارلمان بر میزان کارایی و ایستاده گی آن در برابر فشارهای حکومت نیز نقش مهمی دارد. اگر یونس قانونی با استفاده از تجارب دور اول ریاست خود بتواند، آرای پارلمان دوم را به دست آرد، شاید به دلیل ترکیب خاص این پارلمان بر گزینش سایر اعضای هیأت اداری نیز تأثیر فراوانی بگذارد.

ترکیب پارلمان جدید، چالش سوم در برابر کار موثر و موفق آن است. از قرار معلوم، ترکیب پارلمان جدید، موازنهٔ سنتی قوا در «خانهٔ نماینده گان ملت» را به هم زده است. در این پارلمان علاوه بر آنکه نماینده گان غیرپشتون اکثریت قاطع را تشکیل می‌دهند، برخی از چهره‌های شاخصی نیز به پارلمان راه یافته اند که از منتقدان رادیکال نظام و مناسبات سنتی افغانستان محسوب می‌شوند. هر چند به نظر نمی‌رسد که در این پارلمان قوانینی تصویب شود که برخی از مناسبات و روابط غیرعادلانهٔ گذشتهٔ سیاسی در افغانستان را به شکل بنیادی تغییر دهد. بااینهم، به دلیل فقدان نهادهای قدرتمند دیگری که بتوانند، از تصامیم و موقف پارلمان حمایت کند، عملکردها و مواضع پارلمان در تقابل با قوای اجراییه خطر رکود در عملکردهای سیاسی را نیز برای کشور مطرح می‌سازد.

خروج نیروهای ناتو از کشور در جریان دورهٔ کاری پارلمان دوم صورت می گیرد. رهبری و مدیریت سیاسی کشور در دورهٔ گذار از چالش های عمده یی دیگر است که در برابر این پارلمان قرار دارد. پارلمان به معنای واقعی کلمه در دورهٔ جدید به خانهٔ نماینده گان ملت تبدیل می‌شود.

در شماری از مناطق به دلیل ناامنی انتخابات برگزار نشد و در مجموع حدود چهار میلیون تن در انتخابات پارلمانی رای دادند.

این نماینده گان می‌توانند، با برخورد مسوولانه و مدبرانه راه سالمی را برای آیندهٔ کشور باز کنند، اما برخوردهای غیرمسوولانه و غیرمدبرانه آنان می‌تواند، کشور را دچار وضعیت خطرناک و آشفته‌یی سازد که فاجعه‌بارتر از دههٔ هفتاد خورشیدی باشد. پارلمان آینده با چند کار عمدهٔ دیگر نیز رو به رو است: شمارش جمعیت، تعدیل واحدهای اداری و تفویض اختیارات بیشتر به مردمان محل غرض توزیع قدرت تا سطوح محلی از جمله مهم ترین این کارها محسوب می‌شود. افغانستان بالاخره باید وارد سیاست مدنی و دموکراتیک شود. سیاستی که مبنای آن را کشمکش های قومی تشکیل می دهد که در ساده ترین صورت خود می تواند، کشور را از حرکت و رشد باز دارد. در جهان پرشتابی که ما به سر می بریم، زمان به شکل نامحدود در اختیار همه قرار ندارد. اگر پنج سال زمان را هدر دهیم، ۵۰ سال دیگر قادر به جبران آن نخواهیم بود. افغانستان از همین حالا نیز، جایگاه خوبی در رده های جهانی ندارد، اما اگر پنج سال زمان باقی‌مانده را باز هم صرف دعواهای اکثریت و اقلیت و امتیازات سنتی و یا رد و اصلاح آنها بسازد، در ختم میدان، با دست‌های خالی باز خواهد گشت.

کشوری که میزان دقیق جمعیت آن معلوم نباشد، از کجا می تواند، برنامهٔ انکشافی خود را تنظیم کند؟ از شهروندان خود مالیات بگیرد؟ به همین ترتیب، کشوری که شهروندان آن مالیات پرداخت نکنند، چگونه می‌توان از آنها انتظار داشت که نسبت به سرزمین خود احساس مسوولیت کنند؟

کنوانسیون رفع کلیه تبعیضات علیه زنان

ماده دوم: دول عضو تبعیضات علیه زنان را به هر شکلی محکوم کرده و موافقت مینمایند بدون درنگ و به طرق مقتضی سیاست رفع تبعیضات علیه زنان درپیش گرفته شود و بدین منظور در مورد مسایل زیر تعهد می نمایند.

این پیام از طرف کمیسیون مستقل حقوق بشر افغانستان تقدیم گردید

برای نشر اعلانات تان به این شماره ها تماس حاصل نمایید: ۰۷۰۰۲۴۴۳۸۴ / ۰۷۸۳۱۶۰۴۵۰ – ۰۷۰۰۵۹۶۲۰۵ / ۰۷۹۷۸۵۹۰۴۰

اراده ورځپاڼه یوازې د سرلیکنې ننګه کوي، نورې لیکنې د لیکوال خپل نظر دی، ورځپاڼه یې مسولیت پر غاړه نه اخلي.

حق الاشتراک:
قیمت یک شماره: (۵) افغانی
سالانه: ۲۰۰۰ افغانی
شش ماهه: ۱۰۰۰ افغانی
برای موسسات و سفارتخانه ها:
سالانه ۳۰۰ دالر امریکایی
شش ماهه ۱۵۰ دالر امریکایی

مرکز نشرات افغان
روزنامهٔ ملی اراده
موسس و صاحب امتیاز: حاجی سید داؤد
مدیر مسوول: خادم احمد
موبایل: ۰۷۰۰ ۵۹۶۲ ۰۵
Khadem.kabul@yahoo.com
معاون: استاد مرتضی فرحتیار
موبایل: ۰۷۹۷۲۵۳۱۶۴
Farhatyarm@yahoo.com

ادیتور پشتو: مجیب الرحمن امیری
موبایل: ۰۷۰۸۸۸۷۰۶۶
دیزاین: انجینیر محمدجمیل "امیری"
همکار تخنیکی: محمدجمیل "احمدی"
مسوول توزیع و بازاریابی: عبدالسمیع
۰۷۰۰۲۴۴۳۸۴
ایمیل:
erada.daily@yahoo.com
آدرس: دهمزنگ، عقب سینمای بریکوت، سرک اول کارته چهار.

ERADA DAILY
Afghan Media Resource center
Establisher and Concessionaire:
Haji sayed Daud
Editor in chief: Khadem Ahmad
Editor: Farhat yar
Pashto Editor: Mojiburahman Amiri
Designer: Eng, Mohammad Jamil Amiry
Address: Behind Baree kout-cinema,
first street of karti-e-char
Email: erada.daily@yahoo.com